

Land- und Forstwirtschaft

Landwirtschaftliche Betriebe

Jahr	Gesamt	bis 20 ha	20 - 50 ha	über 50 ha
1973	10.201	9.463	729	9
2001	3.710	2.557	966	187
2015	2.402	1.348	746	308

Quelle: Bay. Landesamt für Statistik und Datenverarbeitung

Flächennutzung

Jahr	Landwirtschaftsfläche	Waldfläche	Sonstige Flächen
1972	52,3 %	40,3 %	7,4 %
2001	47,1 %	42,6 %	10,3 %
2015	43,3 %	43,4 %	13,3 %

Quelle: Bay. Landesamt für Statistik und Datenverarbeitung

Tourismus

(Betriebe ab 9 Betten - seit 2012 Erfassung der Betriebe ab 10 Betten) www.bayerischer-wald.org

Kalenderjahr	Betten (Betriebe ab 9 Betten)	Übernachtungszahlen:
1973	5.807	640.000
1990	12.500	1.500.000
2000	18.070	2.054.000
2015	12.920	1.800.000

Gästeankünfte 2015 452.000 (+ 1,0%)
 -Gästeübernachtungen 2015 1.800.000 (- 2,5%)
 Durchschnittliche Aufenthaltsdauer 4,1 Tage

Quelle: Landratsamt Cham – eigene Berechnungen

Gesundheit & Soziales

www.landkreis-cham.de/GesundheitundSoziales/InfosGesundheitundSoziales.aspx

Kliniken

Sana Kliniken des Landkreises Cham GmbH
 10 Fach- und Rehakliniken weiterer Träger

Pflege

20 Pflegeeinrichtungen
 23 Ambulante Pflegedienste

Kindertageseinrichtungen

34 Kindergärten mit Krippengruppen
 24 Kindergärten
 5 Kinderkrippen

Kindertagespflege

7 Großtagespflegestellen
 24 Einzeltagespflegestellen

Bildung & Kultur

www.landkreis-cham.de/Bildung.aspx
www.landkreis-cham.de/Kultur.aspx

- Technologie Campus Mechatronik in Cham
- Gesundheitscampus/Gesundheitsregion Plus in Bad Kötzing
- 3 Gymnasien in Cham (2) und in Bad Kötzing
- Berufliche Oberschule in Cham
- 6 Realschulen in Bad Kötzing, Cham (2), Furth im Wald, Roding und in Waldmünchen (ab 09/2016)
- Wirtschaftsschule in Waldmünchen
- Technikerschule für erneuerbare Energien in Waldmünchen
- Technikerschule für Zerspanungstechnik in Roding und Waldmünchen
- Berufsschulkompetenzzentrum in Cham mit Außenstelle Bad Kötzing
- Berufsschulkompetenzzentrum in Furth im Wald
- Berufsschulkompetenzzentrum in Roding
- Landwirtschaftsschule in Cham
- 41 Grund- und Mittelschulen
- 2 Volkshochschulen in Cham und Waldmünchen
- 3 Sonderpädagogische Förderzentren in Bad Kötzing, Cham und Roding
- 30 Museen

Verkehr & Infrastruktur

Kraftfahrzeuge

	1972	2015
Landkreis Cham gesamt	42.671	139.636
darunter:		
- PKW	27.650	82.862
- Krafträder	1.108	12.794

Quelle: Landratsamt Cham – eigene Berechnungen

Verkehrswegenetz

Bundesstraßen	115 km
Staatsstraßen	350 km
Kreisstraßen	420 km
Überörtliche Geh- und Radwege	1.200 km
Grenzüberschreitendes Mountainbike-Netz	750 km
Eisenbahnlinien	111 km

ÖPNV Verkehrsgemeinschaft Landkreis Cham VLC

Quelle: Landratsamt Cham – eigene Berechnungen

Impressum: Landratsamt Cham, Öffentlichkeitsarbeit,
 Rachelstraße 6, 93413 Cham

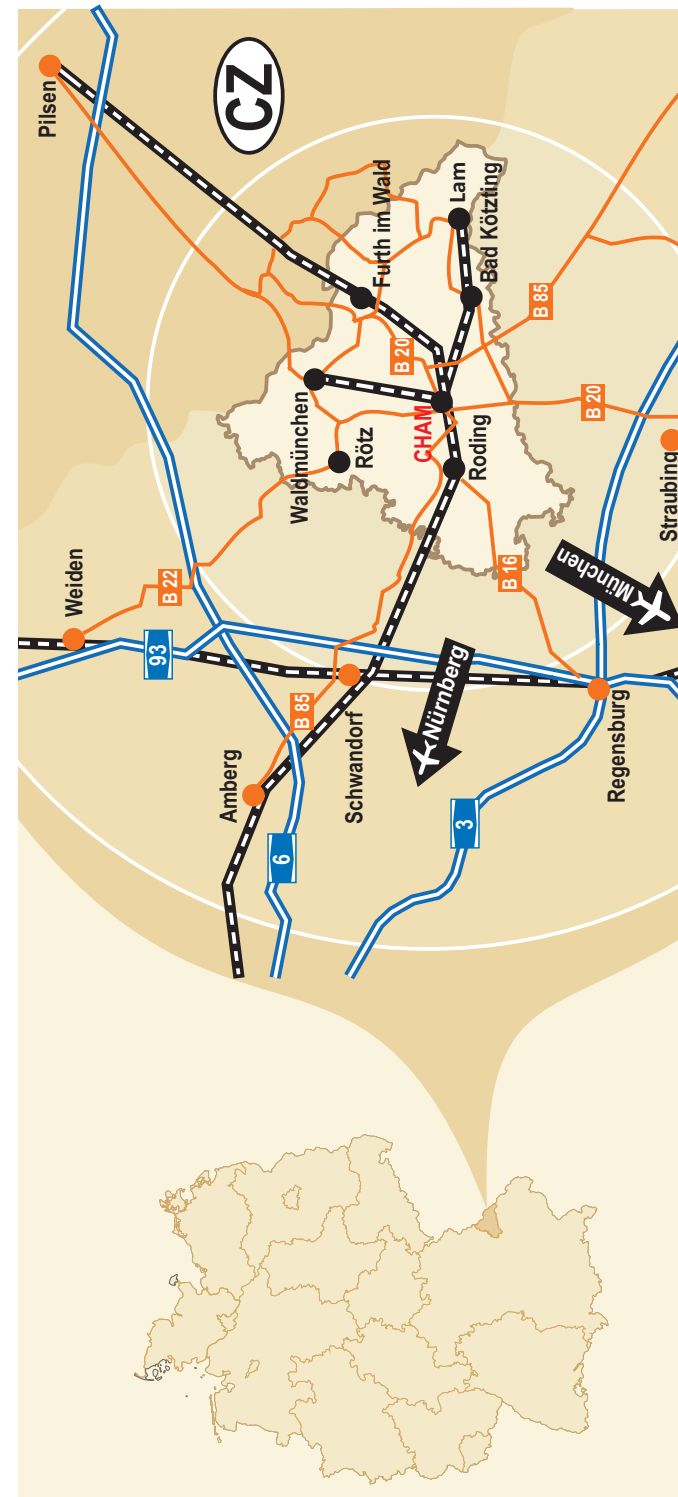

Landratsamt Cham
 Öffentlichkeitsarbeit



Der Landkreis Cham in Zahlen



2016

www.landkreis-cham.de

Der Landkreis Cham in Zahlen

Aus der Geschichte...

Die früheren Landkreise Cham, Kötzing und Waldmünchen, der östliche Teil des Landkreises Roding und einige Gemeinden anderer Kreise wurden 1972 im Zuge der Gebietsreform zum neuen Landkreis Cham zusammengeschlossen, der damit wieder annähernd den historischen Gebietsumfang der alten Markgrafschaft Cham erreichte.

Mit dem Beitritt des Nachbarlandes Tschechien zur Europäischen Union am 1. Mai 2004 wurde die jahrzehntelange Abschottung nach Osten überwunden. Der Landkreis Cham liegt heute in der Mitte der Europäischen Union. 1992 wurde eine Partnerschaft mit dem sächsischen Landkreis Bautzen begründet.

Kreisgebiet und Bevölkerung

Der Landkreis Cham bildet den südöstlichen Teil des Regierungsbezirks Oberpfalz. Mit einer Fläche von 1.520 km² nimmt er unter den 71 Landkreisen Bayerns die 5. Stelle, unter den sieben Landkreisen der Oberpfalz die 1. Stelle ein. Die längste Nord-Süd-Ausdehnung beträgt 52,6 km, die längste Ost-West-Ausdehnung 63,5 km. Geographisch gehört das Kreisgebiet fast völlig den Großlandschaften des Oberpfälzer und des Bayerischen Waldes an. Der Fluss Regen durchzieht den Kreis von Südosten nach Westen. Das Kreisgebiet mit seiner höchsten Erhebung am Großen Arber (1.438 m ü. NN) ist nahezu identisch mit dem Gebiet des Naturparks „Oberer Bayerischer Wald“. Der Landkreis Cham besitzt mit der Regentaläue (1.427 ha) das größte Naturschutzgebiet der Oberpfalz. Neun weitere Naturschutzgebiete mit zusammen über 600 ha Größe zeichnen den Landkreis Cham als eine Region aus, in der die Natur und die Landschaft besonders geschützt werden.

Politik

www.landkreis-cham.de/Home/Politik/Landrat.aspx

Landrat

Franz Löffler (CSU)



Stellvertretender Landrat

Markus Müller (CSU)

Weitere Stellvertreter

Sandro Bauer (GF)
Dr. Johanna Etti (FWSL)
Franz Reichold (CSU)

Mitglieder des Kreistages

Landrat als Vorsitzender
60 Kreisrätinnen und Kreisräte

Sitzverteilung

CSU 21, SPD 5, Grüne 2,
ÖDP 1, GLLW 6, HBL 5,
GF 4, FWSL 6, FCWG 5, FW 5

Gemeinden

Stadt/Markt/Gemeinde	Erste Bürgermeisterin/ Erster Bürgermeister	Einw. 5/1970	Einw. 6/2015
Arnschwang	Michael Multerer	1.610	1.940
Arrach	Josef Schmid	2.167	2.492
Bad Kötzing (St.)	Markus Hofmann	6.905	7.220
Blaibach	Wolfgang Eckl	1.725	1.935
Cham (St.)	Karin Bucher	17.115	16.537
Chamerau	Stefan Baumgartner	1.877	2.587
Eschlkam (M.)	Josef Kammermeier	3.155	3.336
Falkenstein (M.)	Thomas Dengler	3.007	3.273
Furth im Wald (St.)	Sandro Bauer	10.307	8.935
Gleißenberg	Josef Christl	676	866
Grafenwiesen	Josef Dachs	1.386	1.519
Hohenwarth	Xaver Gmach	1.903	1.880
Lam (M.)	Paul Roßberger	2.941	2.658
Lohberg	Franz Xaver Müller	1.870	1.883
Michelsneukirchen	Gerhard Blab	1.292	1.747
Miltach	Johann Aumeier	1.885	2.280
Neukirchen b.Hl.Blut (M.)	Markus Müller	3.975	3.723
Pemfling	Franz Haberl	1.946	2.212
Pösing	Edmund Roider	887	998
Reichenbach	Franz Pestenhofer	1.011	1.311
Rettenbach	Alois Hamperl	1.447	1.821
Rimbach	Ludwig Fischer	1.533	1.872
Roding (St.)	Franz Reichold	9.943	11.616
Rötz (St.)	Ludwig Reger	3.608	3.445
Runding	Franz Piendl	2.009	2.272
Schönthal	Ludwig Wallinger	1.900	1.965
Schorndorf	Max Schmaderer	1.748	2.677
Stamsried (M.)	Herbert Bauer	1.858	2.163
Tiefenbach	Ludwig Prögler	2.366	1.963
Traitsching	Josef Marchl	2.809	4.079
Treffelstein	Helmut Heumann	1.112	964
Waffenbrunn	Roland Saurer	1.582	2.090
Wald	Hugo Bauer	2.043	2.795
Walderbach	Josef Höcherl	1.557	2.081
Waldmünchen (St.)	Markus Ackermann	7.359	6.721
Weiding	Daniel Paul	1.636	2.481
Willmering	Hans Eichstetter	1.193	2.011
Zandt	Ludwig Klement	1.376	1.871
Zell	Thomas Schwarzfischer	1.520	1.833
Landkreis Cham		116.239	126.052

Bevölkerungsentwicklung im Landkreis Cham

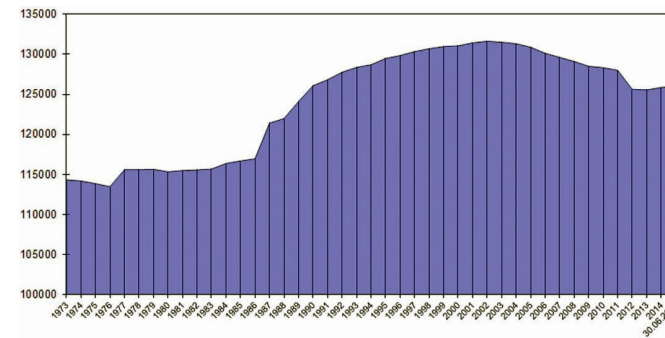

Quelle: Landratsamt Cham und Bay. Landesamt für Statistik und Datenverarbeitung

Finanzen

Finanzkennzahlen des Landkreises

	1974	2016
Steuerkraft	95,36 € / Einw.	688,07 € / Einw.
Umlagekraft	138,06 € / Einw.	892,78 € / Einw.
Verschuldung	213,01 € / Einw.	209,75 € / Einw.

Eckdaten zum Haushalt 2016

Ergebnishaushalt Summe Erträge	106.401.785 €
Ergebnishaushalt Saldo Erträge/Aufwendungen	4.644.792 €
Investitionssumme	14.237.170 €
Kreisumlage	44,0 v. H.
Bilanzsumme 2014	182.949.962 €

Wirtschaft

Wirtschaftsdaten

	1973	6/2000	6/2015
Sozialversicherungspflichtig Beschäftigte (am Arbeitsort)	34.989	39.244	48.594
darunter sozialversicherungspflichtig Beschäftigte mit akademischen Abschluss	836 (1985)	1.115	2.561
Arbeitslosenquote (Jahresdurchschnitt)	Ca. 20 % (1972/73)	6,4 % (2000)	3,0 % (2015)
IHK-Unternehmen (2014)			9.426
HWK-Unternehmen (2014)			2.422

Quelle: Bay. Landesamt für Statistik und Datenverarbeitung

Sozialversicherungspflichtig Beschäftigte zum 30.06.

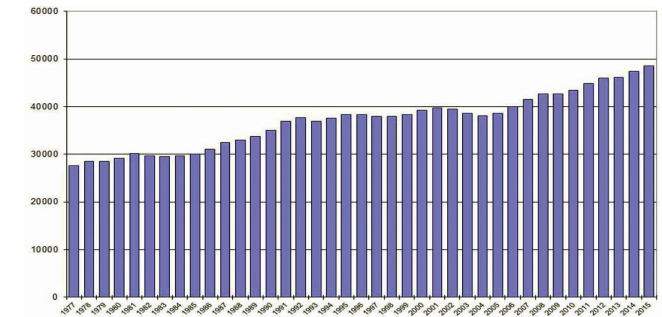

Quelle: Bay. Landesamt für Statistik und Datenverarbeitung und <http://statistik.arbeitsagentur.de>

Entwicklung der Arbeitslosenquote

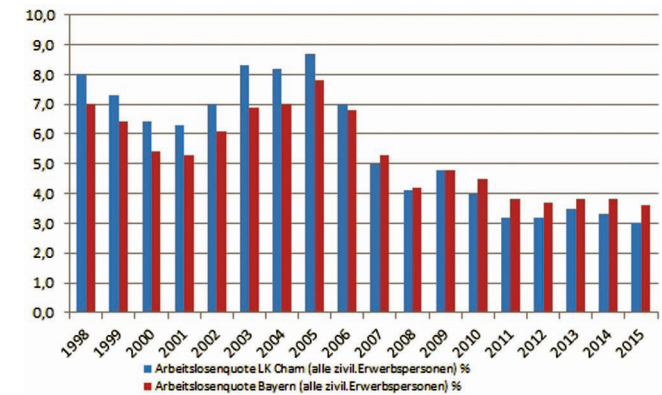

Erwerbstätige

Jahr	Erwerbstätige insgesamt	Land- und Forstwirtschaft	Produzierendes Gewerbe	Handel und Verkehr, Dienstleistungen
1972	48.873	13.884	20.168	14.821
2000	62.600	4.800	24.100	33.700
2013	69.800	3.300	27.900	38.600

Quelle: Bay. Landesamt für Statistik und Datenverarbeitung

Pendlerentwicklung

Jahr	Auspendler	Einpender
1972	19.274	8.468
2000	9.396	5.559
2015	11.898	9.936

Quelle: Bay. Landesamt für Statistik und Datenverarbeitung